

**ATLAS PORTFÖY BİRİNCİ ÖZEL SEKTÖR BORÇLANMA  
ARAÇLARI FONU'NUN YATIRIM PERFORMANSI KONUSUNDA  
KAMUYA AÇIKLANAN BİLGİLERE İLİŞKİN RAPOR**

Atlas Portföy Birinci Özel Sektör Borçlanma Araçları Fonu'nun ("Fon") 1 Ocak – 28 Haziran 2024 dönemine ait ekteki performans sunuş raporunu Sermaye Piyasası Kurulu'nun VII-128.5 sayılı Bireysel Portföylerin ve Kolektif Yatırım Kuruluşlarının Performans Sunumuna, Performansa Dayalı Ücretlendirilmesine ve Kolektif Yatırım Kuruluşlarını Notlandırma ve Sıralama Faaliyetlerine İlişkin Esaslar Hakkında Tebliği'nde ("Tebliğ") yer alan performans sunuş standartlarına ilişkin düzenlemeleri çerçevesinde incelemiş bulunuyoruz.

İncelememiz yalnızca yukarıda belirtilen döneme ait performans sunuşunu kapsamaktadır. Bunun dışında kalan dönemler için inceleme yapılmamış ve görüş oluşturulmamıştır.

Görüşümüze göre, Fon'un 1 Ocak – 28 Haziran 2024 dönemine ait performans sunuş Fon'un performansını ilgili Tebliğ'in performans sunuş standartlarına ilişkin düzenlemelerine uygun olarak doğru bir biçimde yansıtmaktadır.

*Diğer Husus*

1 Ocak – 28 Haziran 2024 dönemine ait performans sunuş raporunda sunulan ve performans bilgisi hesaplamalarına dayanak teşkil eden finansal bilgiler Türkiye Bağımsız Denetim Standartları'na ("BDS") uygun olarak tam veya sınırlı bağımsız denetime tabi tutulmamıştır.

ANY PARTNERS BAĞIMSIZ DENETİM A.Ş.



**Muharrem KARATAŞ, SMMM**

Sorumlu Denetçi

31 Temmuz 2024

İstanbul, Türkiye

## ATLAS PORTFÖY BİRİNCİ ÖZEL SEKTÖR BORÇLANMA ARAÇLARI FONU'NA AİT PERFORMANS SUNUM RAPORU

## A. TANITICI BİLGİLER

PORTFÖYE BAKIŞ  
Halka Arz Tarihi : 22/08/2017

## YATIRIM VE YÖNETİME İLİŞKİN BİLGİLER

28/06/2024 tarihi itibarıyla	
Fon Toplam Değeri	144,322,277
Birim Pay Değeri (TRL)	4.680114
Yatırımcı Sayısı	556
Tedavül Oranı (%)	0.06%
Portföy Dağılımı	
Borçlanma Araçları	87.61%
- Özel Sektör Borçlanma Araçları	72.74%
- Finansman Bonusu	14.88%
Yatırım Fonu Katılma Payları	9.78%
Takasbank Para Piyasası İşlemleri	2.61%
<b>Toplam</b>	<b>100.00%</b>

Fon'un Yatırım Amacı	Portföy Yöneticileri
Yatırım yapılacak Sermaye Piyasası Araçlarının seçiminde risk getiri değerlendirmeleri sonucunda belirlenen ve nakde dönüşümü kolay olanlar tercih edilir. Bu hedef doğrultusunda kamu borçlanma araçlarına ve özel sektör borçlanma araçlarına yatırım yapılabilir.	Gökhan CANİTEZ
En Az Alınabilir Pay Adedi : 1 Adet	

Yatırım Stratejisi
Yatırım yapılacak Sermaye Piyasası Araçlarının seçiminde risk getiri değerlendirmeleri sonucunda belirlenen ve nakde dönüşümü kolay olanlar tercih edilir. Bu hedef doğrultusunda kamu borçlanma araçlarına ve özel sektör borçlanma araçlarına yatırım yapılabilir. Bununla birlikte piyasa koşullarına bağlı olarak fon portföyüne yurtiçi ortaklık payları, döviz, faiz ve diğer sermaye piyasası araçları ile bu araçlara ve finansal endekslere dayalı yurtiçi ve yurt dışı borsalarda işlem gören türev araçlar dahil edilebilir.

Yatırım Riskleri
------------------

Fonun maruz kalabileceği riskler şunlardır: • Piyasa Riski: Piyasa riski ile borçlanmayı temsil eden finansal araçların , ortaklık paylarının , diğer menkul kıymetlerin , döviz ve dövize endeksli finansal araçlara dayalı türev sözleşmelere ilişkin taşınan pozisyonların değerinde, faiz oranları , ortaklık payı fiyatları ve döviz kurlarındaki dalgalanmalar nedeniyle meydana gelebilecek zarar riski ifade edilmektedir. Söz konusu risklerin detaylarına aşağıda yer verilmektedir: a- Faiz Oranı Riski: Fon portföyüne faize dayalı varlıkların (borçlanma aracı, ters repo vb) dahil edilmesi halinde, söz konusu varlıkların değerinde piyasalarda yaşanabilecek faiz oranları değişimleri nedeniyle oluşan riski ifade eder. b- Kur Riski: Fon portföyüne yabancı para cinsinden varlıkların dahil edilmesi halinde, döviz kurlarında meydana gelebilecek değişiklikler nedeniyle Fon'un maruz kalacağı zarar olasılığını ifade etmektedir. c- Ortaklık Payı Fiyat Riski: Fon portföyüne ortaklık payı dahil edilmesi halinde, Fon portföyünde bulunan ortaklık paylarının fiyatlarında meydana gelebilecek değişiklikler nedeniyle portföyün maruz kalacağı zarar olasılığını ifade etmektedir. • Karşı Taraf Riski: Karşı tarafın sözleşmeden kaynaklanan yükümlülüklerini yerine getirmemesi ve/veya yerine getirememesi veya takas işlemlerinde ortaya çıkan aksaklıklar sonucunda ödemenin yapılamaması riskini ifade etmektedir. • Likidite Riski: Fon portföyünde bulunan finansal varlıkların istenildiği anda piyasa fiyatından nakde dönüştürülebilmesi halinde ortaya çıkan zarar olasılığıdır. • Kaldıraç Yaratan İşlem Riski: Fon portföyüne türev araç (vadeli işlem ve opsiyon sözleşmeleri), saklı türev araç, swap sözleşmesi , varant, sertifika dahil edilmesi, ileri valörlü tahvil/bono ve altın alım işlemlerinde ve diğer herhangi bir yöntemle kaldıraç yaratan benzeri işlemlerde bulunulması halinde, başlangıç yatırımı ile başlangıç yatırımının üzerinde pozisyon alınması sebebi ile fonun başlangıç yatırımından daha yüksek zarar kaydedebilme olasılığı kaldıraç riskini ifade eder. • Operasyonel Risk: Fonun operasyonel süreçlerindeki aksamalar sonucunda zarar oluşması olasılığını ifade eder. Operasyonel riskin kaynakları arasında kullanılan sistemlerin yetersizliği, başarısız yönetim, personelin hatalı ya da hileli işlemleri gibi kurum içi etkenlerin yanı sıra doğal afetler, rekabet koşulları , politik rejim değişikliği gibi kurum dışı etkenler de olabilir. • Yoğunlaşma Riski: Belli bir varlığa ve/veya vadeye yoğun yatırım yapılması sonucu fonun bu varlığın ve vadenin içerdiği risklere maruz kalmasıdır. • Korelasyon Riski: Farklı finansal varlıkların piyasa koşulları altında belirli bir zaman dilimi içerisinde aynı anda değer kazanması ya da kaybetmesine paralel olarak, en az iki farklı finansal varlığın birbirleri ile olan pozitif veya negatif yönlü ilişkileri nedeniyle doğabilecek zarar ihtimalini ifade eder. • Yasal Risk: Fonun halka arz edildiği dönemden sonra mevzuatta ve düzenleyici otoritelerin düzenlemelerinde meydana gelebilecek değişikliklerden olumsuz etkilenmesi riskidir. • Yapılandırılmış Yatırım Araçları Riski: Vade içinde veya sonunda beklenmedik ve olağandışı gelişmelerin yaşanması durumlarında yapılandırılmış yatırım araçlarına yapılan yatırımın tamamının kaybedilmesi mümkündür. Yapılandırılmış yatırım araçlarının dayanak varlıkları üzerine oluşturulan stratejilerin getirisinin negatif olması durumunda, yatırımcı vade sonunda hiçbir gelir elde edemeyeceği gibi vade sonunda yatırımlarının değeri başlangıç değerinin altına düşebilir.

## B. PERFORMANS BİLGİSİ

PERFORMANS BİLGİSİ							
YILLAR	Toplam Getiri (%)	Karşılaştırma Ölçütünün Getirisi (%)	Enflasyon Oranı (%) (TÜFE) (*)	Portföyün Zaman İçinde Standart Sapması (%) (**)	Karşılaştırma Ölçütünün Standart Sapması (%) (**)	Bilgi Rasyosu	Sunuma Dahil Dönem Sonu Portföyün Toplam Değeri / Net Aktif Değeri
2019	23.710%	24.040%	11.840%	0.089%	0.058%	-0.011	84,607,711.33
2020	13.140%	12.300%	14.600%	0.034%	0.031%	0.070	56,113,006.61
2021	20.120%	19.960%	36.080%	0.054%	0.038%	0.009	90,148,660.64
2022	24.760%	19.184%	64.270%	0.055%	0.037%	0.275	157,822,990.72
2023	40.361%	28.935%	64.773%	0.081%	0.060%	0.361	184,614,196.74
2024 (***)	26.007%	25.627%	24.735%	0.118%	0.099%	0.018	144,322,276.65

(\*) Enflasyon oranı TÜİK tarafından açıklanan 12 aylık TÜFE'nin dönemsel oranıdır.

(\*\*) Portföyün ve karşılaştırma ölçütünün standart sapması dönemdeki günlük getiriler üzerinden hesaplanmıştır.

(\*\*\*) İlgili veriler sene başından itibaren rapor tarihine kadar olan değerleri vermektedir.

### PERFORMANS GRAFİĞİ

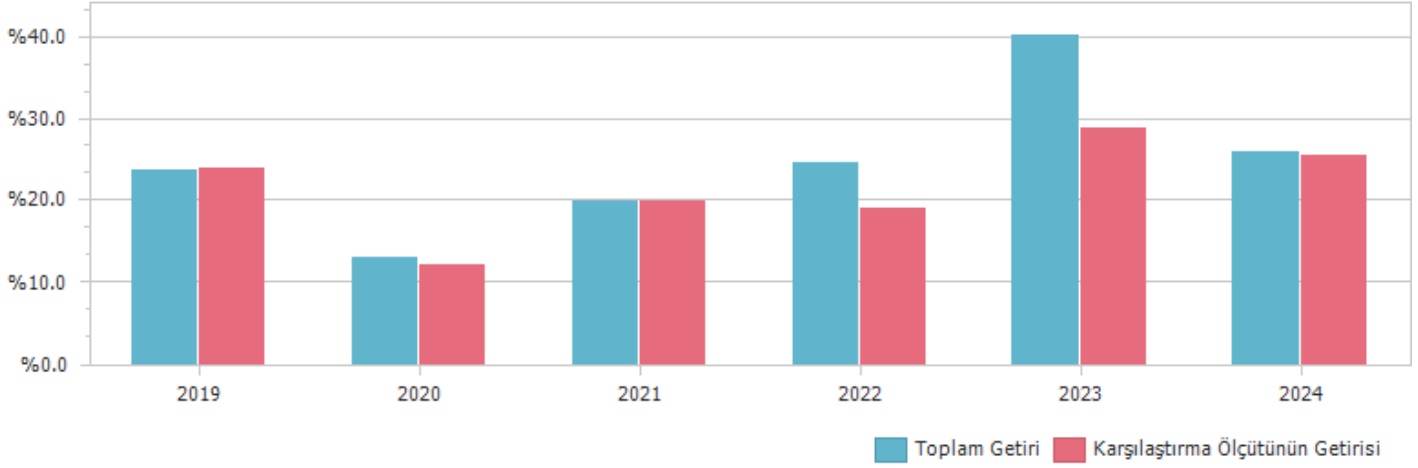

**GEÇMİŞ GETİRİLER GELECEK DÖNEM PERFORMANSI İÇİN BİR GÖSTERGE SAYILMAZ.**

### C. DİPNOTLAR

1) Atlas Portföy Birinci Özel Sektör Borçlanma Araçları Fonu Atlas Portföy Yönetimi A.Ş. tarafından yönetilmektedir. Atlas Portföy Yönetimi A.Ş. 01 Nisan 2013 tarihinde İstanbul'da kurulup tescil edilmiş bir sermaye şirkettir. Şirketin amacı, Sermaye Piyasası Kanunu ile ilgili mevzuat hükümleri çerçevesinde sermaye piyasası araçlarından oluşan portföyleri müşterilerle portföy yönetim sözleşmesi yapmak suretiyle vekil sıfatı ile yönetmek ve sermaye piyasası faaliyetlerinde bulunmaktadır. 30.06.2024 tarihi itibarıyla bir (1) adet Emeklilik Yatırım Fonu, beş (5) adet Gayrimenkul Yatırım Fonu, bir (1) adet Girişim Sermayesi Yatırım Fonu ve onbeş (15) adet Yatırım Fonu yönetmektedir. Atlas Portföy toplam yönetilen varlık büyüklüğü 12,993,961,012.70 TL'dir.

2) Fon Portföyü'nün yatırım amacı, yatırımcı riskleri ve stratejisi "Tanıtıcı Bilgiler" bölümünde belirtilmiştir.

3) Fon 01/01/2024 - 28/06/2024 döneminde net %26.01 oranında getiri sağlarken, karşılaştırma ölçütünün getiri oranı aynı dönemde %25.63 olmuştur. Sonuç olarak Fon'un nispi getiri oranı %0.38 olarak gerçekleşmiştir.

Toplam Getiri : Fonun ilgili dönemdeki birim pay değerindeki yüzdesel getiriyi ifade etmektedir.

Karşılaştırma Ölçütünün Getiri : Fonun karşılaştırma ölçütünün ilgili dönem içerisinde belirtilen varlık dağılımları ile ağırlıklı olarak hesaplanmış olan yüzdesel getirisini ifade etmektedir.

Nispi Getiri : Performans sonu dönemi itibarıyla hesaplanan portföy getiri oranı ile karşılaştırma ölçütünün getiri oranı arasındaki farkı ifade etmektedir.

4) Riske göre düzeltilmiş getirinin hesaplanmasında Bilgi Rasyosu (Information Ratio) kullanılmıştır. Bilgi rasyosu, fonun günlük getiri oranı ile karşılaştırma ölçütü/eşik değer günlük getiri farklarının performans dönemi boyunca ortalamasının, fonun günlük getiri oranı ile karşılaştırma ölçütü/eşik değer günlük getiri farklarının performans dönemi boyunca standart sapmasına oranı olarak hesaplanmaktadır. Pozitif ve istikrarlı bilgi rasyosu hedeflenir. 1 Ocak - 28 Haziran 2024 dönemi için hesaplanan bilgi rasyosu 0.018 olarak gerçekleşmiştir (1 Ocak - 29 Aralık 2023: 0.361).

5) Yönetim ücretleri, vergi, saklama ücretleri ve diğer faaliyet giderlerinin günlük brüt portföy değerine oranının ağırlıklı ortalaması aşağıdaki gibidir.

01/01/2024 - 28/06/2024 döneminde :	Portföy Değerine Oranı (%)	TL Tutar
Fon Yönetim Ücreti	0.003822%	1,406,873.59
Denetim Ücreti Giderleri	0.000032%	11,889.37
Saklama Ücreti Giderleri	0.000282%	103,690.88
Aracılık Komisyonu Giderleri	0.000182%	66,977.69
Kurul Kayıt Ücreti	0.000048%	17,791.28
Diğer Faaliyet Giderleri	0.000319%	117,304.53
Toplam Faaliyet Giderleri	1,724,527.34	
Ortalama Fon Toplam Değeri	202,121,152.50	
Toplam Faaliyet Giderleri / Ortalama Fon Toplam Değeri	0.853215%	

6) Performans sunum döneminde Fon'a ilişkin yatırım stratejisi değişikliği yapılmamıştır.

7) Sermaye Piyasası Kurulu'nun i-SPK.52.4 (20.06.2014 tarih ve 19/614 s.k.) sayılı ilke kararına (Yatırım Fonlarına İlişkin Rehber-EK/2) göre hazırlanan brüt fon getiri hesaplaması.

01 Ocak - 28 Haziran 2024 Döneminde brüt fon getiri oranı

01/01/2024- 28/06/2024 döneminde :	Oran
Net Basit Getiri	26.01%
Gerçekleşen Fon Toplam Giderleri Oranı*	0.85%
Azami Toplam Gider Oranı	1.82%
Kurucu Tarafından Karşılana Giderlerin Oranı**	0.00%
Net Gider Oranı	0.85%
Brüt Getiri	26.86%

(\* ) Kurucu tarafından karşılanarlarda dahil tüm fon giderlerinin ortalama net varlık değerine oranı.

(\*\*) Azami Fon Toplam Gider Oranın aşılması nedeniyle kurucu tarafından dönem sonunu takip eden 5 iş günü içinde fona iade edilen giderlerin ortalama fon net varlık değerine oranını ifade etmektedir.

Kıstas Dönemi	Kıstas Bilgisi
22/08/2017-...	%20 BIST-KYD Repo (Brüt) + %40 BIST-KYD ÖSBA Sabit + %40 BIST-KYD ÖSBA Değişken

8) **Kurumlar Vergisi Düzenlemesi Açısından:** 5520 sayılı Kurumlar Vergisi Kanununun 5'inci maddesinin 1 numaralı bendinin (d) alt bendi uyarınca, menkul kıymet yatırım fonlarının portföy işletmeciliğinden doğan kazançları kurumlar vergisinden istisnadır.

**Gelir Vergisi Düzenlemesi Açısından:** Fonların portföy işletmeciliği kazançları. Gelir Vergisi Kanununun geçici 67. maddesinin (8) numaralı bendi uyarınca. %0 oranında gelir vergisi tevfikata tabidir.

#### D. İLAVE BİLGİLER VE AÇIKLAMALAR

1) Tüm dönemler için portföy ve karşılaştırma ölçütünün birikimli getiri oranı

Dönemler	Portföy Net Getiri	Karşılaştırma Ölçütü	Nispi Getiri
02/01/2019 - 31/12/2019	23.71%	24.06%	-0.35%
02/01/2020 - 31/12/2020	13.14%	12.31%	0.83%
04/01/2021 - 31/12/2021	20.12%	19.96%	0.16%
03/01/2022 - 30/12/2022	24.76%	19.18%	5.57%
02/01/2023 - 29/12/2023	40.36%	28.93%	11.43%
02/01/2024 - 28/06/2024	26.01%	25.63%	0.38%

2) Döviz Kurlarındaki Dönemsel Ortalama Getiri ve Sapma

Dönemler	USD		EUR		GBP		JPY	
	Ortalama	Standart Sapma	Ortalama	Standart Sapma	Ortalama	Standart Sapma	Ortalama	Standart Sapma
02/01/2019 - 31/12/2019	0.05%	0.80%	0.04%	0.77%	0.06%	0.85%	0.06%	0.89%
02/01/2020 - 31/12/2020	0.09%	0.76%	0.13%	0.79%	0.11%	0.91%	0.11%	0.91%
04/01/2021 - 31/12/2021	0.27%	2.34%	0.23%	2.31%	0.26%	2.30%	0.22%	2.35%
03/01/2022 - 30/12/2022	0.14%	0.58%	0.11%	0.76%	0.09%	0.86%	0.08%	0.90%
02/01/2023 - 29/12/2023	0.18%	0.71%	0.20%	0.80%	0.21%	0.86%	0.16%	0.93%
02/01/2024 - 28/06/2024	0.09%	0.27%	0.06%	0.38%	0.08%	0.43%	-0.01%	0.50%

3) Portföy ve Karşılaştırma Ölçütü / Eşik Değeri için Risk Ölçümleri

Dönemler	Takip Hatası	Beta
02/01/2019 - 31/12/2019	0.0157	0.2327
02/01/2020 - 31/12/2020	0.0067	0.1809
04/01/2021 - 31/12/2021	0.0103	0.0653
03/01/2022 - 30/12/2022	0.0110	-0.0070
02/01/2023 - 29/12/2023	0.0158	0.1813
02/01/2024 - 28/06/2024	0.0230	0.1409

4) Getiri Oranını Etkileyen Piyasa Koşulları

01/01/2024 - 28/06/2024 Dönem Getirisi	Getiri
BIST 100 ENDEKSİ	45.05%
BIST 30 ENDEKSİ	46.99%
BIST-KYD REPO BRÜT ENDEKSİ	27.08%
BIST-KYD DİBS 91 GÜN ENDEKSİ	18.27%
BIST-KYD DİBS 182 GÜN ENDEKSİ	18.74%
BIST-KYD DİBS 365 GÜN ENDEKSİ	17.10%
BIST-KYD DİBS 547 GÜN ENDEKSİ	14.26%
BIST-KYD DİBS TÜM ENDEKSİ	6.87%
BIST-KYD DİBS UZUN ENDEKSİ	3.82%
BIST-KYD ÖSBA SABİT ENDEKSİ	22.89%
BIST-KYD ÖSBA DEĞİŞKEN ENDEKSİ	27.64%
BIST-KYD Kamu Kira Sertifikaları Endeksi	12.26%
BIST-KYD Özel Sektör Kira Sertifikaları Endeksi	21.52%
BIST-KYD 1 Aylık Gösterge Mevduat Endeksi (TL)	27.41%
BIST-KYD 1 Aylık Gösterge Kar Payı TL Endeksi	17.18%
BIST Katılım 50 GETİRİ ENDEKSİ	33.81%
BIST-KYD ALTIN FİYAT AĞIRLIKLILIK ORTALAMA	25.05%
BIST-KYD Eurobond USD (TL)	14.38%
BIST-KYD Eurobond EUR (TL)	10.53%
Dolar Kuru	11.51%
Euro Kuru	7.84%