

**ATLAS PORTFÖY UFUK HİSSE SENEDİ  
SERBEST FON (HİSSE SENEDİ YOĞUN FON)'UN  
YATIRIM PERFORMANSI KONUSUNDA  
KAMUYA AÇIKLANAN BİLGİLERE İLİŞKİN RAPOR**

Atlas Portföy Ufuk Serbest Fon'un ("Fon") 1 Ocak – 31 Aralık 2024 dönemine ait ekteki performans sunuş raporunu Sermaye Piyasası Kurulu'nun VII-128.5 sayılı Bireysel Portföylerin ve Kolektif Yatırım Kuruluşlarının Performans Sunumuna, Performansa Dayalı Ücretlendirilmesine ve Kolektif Yatırım Kuruluşlarını Notlandırma ve Sıralama Faaliyetlerine İlişkin Esaslar Hakkında Tebliği'nde ("Tebliğ") yer alan performans sunuş standartlarına ilişkin düzenlemeleri çerçevesinde incelemiş bulunuyoruz.

İncelememiz yalnızca yukarıda belirtilen döneme ait performans sunuşunu kapsamaktadır. Bunun dışında kalan dönemler için inceleme yapılmamış ve görüş oluşturulmamıştır.

Görüşümüze göre, Fon'un 1 Ocak – 31 Aralık 2024 dönemine ait performans sunuş raporu Fon'un performansını ilgili Tebliğ'in performans sunuş standartlarına ilişkin düzenlemelerine uygun olarak doğru bir biçimde yansıtmaktadır.

*Diğer Husus*

Fon'un 31 Aralık 2024 tarihi itibarıyla kamuya açıklanmak üzere ayrıca hazırlanacak yıllık finansal tabloları üzerindeki bağımsız denetim çalışmalarımız henüz tamamlanmamış olup; söz konusu finansal tablolara ilişkin bağımsız denetim çalışmalarımızın tamamlanmasına müteakiben finansal tablolara ilişkin bağımsız denetçi raporumuz ayrıca tanzim edilecektir.

ANY PARTNERS BAĞIMSIZ DENETİM A.Ş.



**Muharrem KARATAŞ, SMMM**

Sorumlu Denetçi

21 Ocak 2025

İstanbul, Türkiye

## ATLAS PORTFÖY UFUK HİSSE SENEDİ SERBEST FON (HİSSE SENEDİ YOĞUN FON)'A AİT PERFORMANS SUNUM RAPORU

## A. TANITICI BİLGİLER

PORTFÖYE BAKIŞ  
Halka Arz Tarihi : 25/03/2022

## YATIRIM VE YÖNETİME İLİŞKİN BİLGİLER

31/12/2024 tarihi itibarıyla	
Fon Toplam Değeri	25,090,553
Birim Pay Değeri (TRL)	1.679299
Yatırımcı Sayısı	11
Tedavül Oranı (%)	0.01%

Portföy Dağılımı	
Ortaklık Payları	99.79%
- Gıda	99.79%
Yatırım Fonu Katılma Payları	0.21%
<b>Toplam</b>	<b>100.00%</b>

Fon'un Yatırım Amacı	Portföy Yöneticileri
Yöneticinin yatırım öngörüsü doğrultusunda ve hedeflenen ana yatırım stratejisi çerçevesinde, Fon portföy değerinin en az %80'i devamlı olarak menkul kıymet yatırım ortaklıkları payları hariç olmak üzere BIST'te işlem gören ihraççı payları, ihraççı paylarına ve ihraççı payı endekslerine dayalı olarak yapılan vadeli işlem sözleşmelerinin nakit teminatlarına yatırılır.	Canan ÖZDEMİR
En Az Alınabilir Pay Adedi : 1 Adet	

#### Yatırım Stratejisi

Fon'un yatırım stratejisi; sermaye kazancı sağlamak ve portföy değerinin artırılması amacıyla, ağırlıklı olarak, genel ekonominin üzerinde büyüme potansiyeline sahip olan ve aynı zamanda temel analiz yöntemlerine göre ucuz olan ya da olacağı düşünülen yurtiçi ve yurtdışı ortaklık paylarına yatırım yapmaktır

#### Yatırım Riskleri

Fonun maruz kalabileceği riskler şunlardır: • Piyasa Riski: Piyasa riski ile borçlanmayı temsil eden finansal araçların , ortaklık paylarının , diğer menkul kıymetlerin , döviz ve dövizde endekli finansal araçlara dayalı türev sözleşmelere ilişkin taşınan pozisyonların değerinde, faiz oranları , ortaklık payı fiyatları ve döviz kurlarındaki dalgalanmalar nedeniyle meydana gelebilecek zarar riski ifade edilmektedir. • Karşı Taraf Riski: Karşı tarafın sözleşmeden kaynaklanan yükümlülüklerini yerine getirmek istememesi ve/veya yerine getirememesi veya takas işlemlerinde ortaya çıkan aksaklıklar sonucunda ödemenin yapılamaması riskini ifade etmektedir. • Likidite Riski: Fon portföyünde bulunan finansal varlıkların istenildiği anda piyasa fiyatından nakde dönüştürülebilmesi halinde ortaya çıkan zarar olasılığıdır. • Kaldıraç Yaratıcı İşlem Riski: Fon portföyüne türev araç (vadeli işlem ve opsiyon sözleşmeleri), saklı türev araç, swap sözleşmesi , varant, sertifika dahil edilmesi, ileri valörlü tahvil/bono ve altın alım işlemlerinde ve diğer herhangi bir yöntemle kaldıraç yaratan benzeri işlemlerde bulunulması halinde, başlangıç yatırımı ile başlangıç yatırımının üzerinde pozisyon alınması sebebi ile fonun başlangıç yatırımından daha yüksek zarar kaydedebilme olasılığı kaldıraç riskini ifade eder. • Operasyonel Risk: Fonun operasyonel süreçlerindeki aksamalar sonucunda zarar oluşması olasılığını ifade eder. Operasyonel riskin kaynakları arasında kullanılan sistemlerin yetersizliği, başarısız yönetim, personelin hatalı ya da hileli işlemleri gibi kurum içi etkenlerin yanı sıra doğal afetler, rekabet koşulları , politik rejim değişikliği gibi kurum dışı etkenler de olabilir. • Yoğunlaşma Riski: Belli bir varlığa ve/veya vadeye yoğun yatırım yapılması sonucu fonun bu varlığın ve vadenin içerdiği risklere maruz kalmasıdır. • Korelasyon Riski: Farklı finansal varlıkların piyasa koşulları altında belirli bir zaman dilimi içerisinde aynı anda değer kazanması ya da kaybetmesine paralel olarak, en az iki farklı finansal varlığın birbirleri ile olan pozitif veya negatif yönlü ilişkileri nedeniyle doğabilecek zarar ihtimalini ifade eder. • Yasal Risk: Fonun halka arz edildiği dönemden sonra mevzuatta ve düzenleyici otoritelerin düzenlemelerinde meydana gelebilecek değişikliklerden olumsuz etkilenmesi riskidir. • Yapılandırılmış Yatırım Araçları Riski: Vade içinde veya sonunda beklenmedik ve olağandışı gelişmelerin yaşanması durumlarında yapılandırılmış yatırım araçlarına yapılan yatırımın tamamının kaybedilmesi mümkündür. Yapılandırılmış yatırım araçlarının dayanak varlıkları üzerine oluşturulan stratejilerin getirisinin negatif olması durumunda, yatırımcı vade sonunda hiçbir gelir elde edemeyeceği gibi vade sonunda yatırımlarının değeri başlangıç değerinin altına düşebilir.

## B. PERFORMANS BİLGİSİ

PERFORMANS BİLGİSİ							
YILLAR	Toplam Getiri (%)	Eşik Değer Getirisi (%)	Enflasyon Oranı (%) (TÜFE) (*)	Portföyün Zaman İçinde Standart Sapması (%) (**)	Eşik Değerin Standart Sapması (%) (**)	Bilgi Rasyosu	Sunuma Dahil Dönem Sonu Portföyün Toplam Değeri / Net Aktif Değeri
2022	279.277%	85.698%	35.144%	2.533%	0.8816%	0.174	286,334,652.68
2023	-35.997%	4.480%	64.773%	(I) 2.228% / (II) 3.807%	(I) 0.0454% / (II) 1.883%	0.576	8,420,127.35
2024	107.861%	34.937%	44.379%	3.829%	1.448%	0.060	25,090,552.60

(\*) Enflasyon oranı TÜİK tarafından açıklanan 12 aylık TÜFE'nin dönemsel oranıdır.

(\*\*) Portföyün ve eşik değerinin standart sapması dönemdeki günlük getiriler üzerinden hesaplanmıştır.

02/01/2023 - 21/06/2023 arası I. dönem (-19.718%) ve 18/12/2023 - 29/12/2023 arası II. dönem (-20.278%) fon getirileri bileşiklendirilerek tek dönem fon getirisine, brüt getirisine ve bilgi rasyosuna ulaşılmıştır.

### PERFORMANS GRAFİĞİ

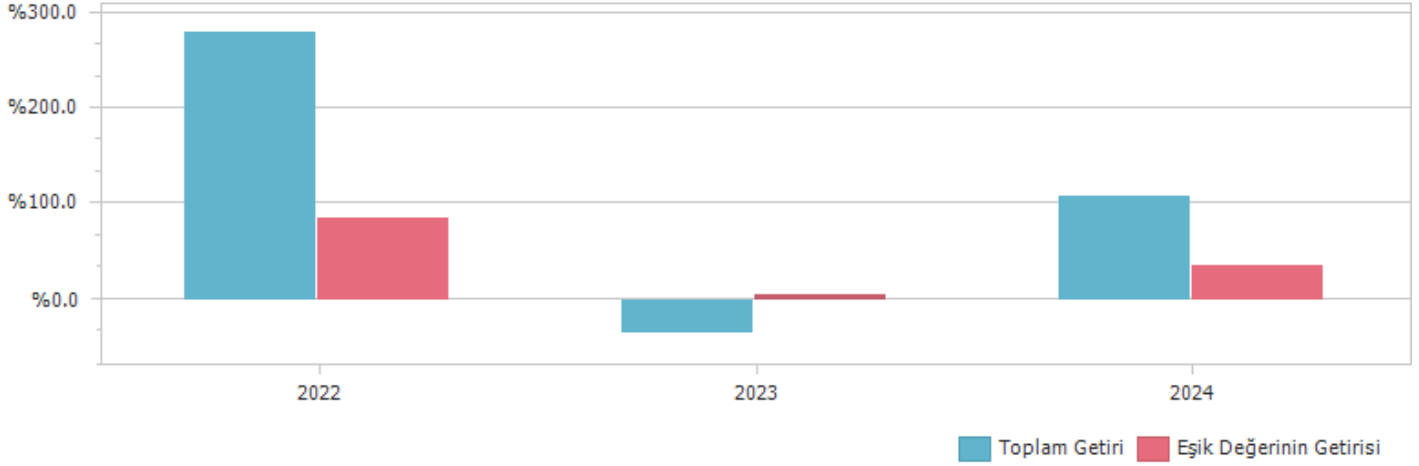

**GEÇMİŞ GETİRİLER GELECEK DÖNEM PERFORMANSI İÇİN BİR GÖSTERGE SAYILMAZ.**

### C. DİPNOTLAR

1) Fon, Atlas Portföy Yönetimi A.Ş. tarafından yönetilmektedir. Atlas Portföy Yönetimi A.Ş. 01 Nisan 2013 tarihinde İstanbul'da kurulup tescil edilmiş bir sermaye şirkettir. Şirketin amacı, Sermaye Piyasası Kanunu ile ilgili mevzuat hükümleri çerçevesinde sermaye piyasası araçlarından oluşan portföyleri müşterilerle portföy yönetim sözleşmesi yapmak suretiyle vekil sıfatı ile yönetmek ve sermaye piyasası faaliyetlerinde bulunmaktadır. 31.12.2024 tarihi itibarıyla bir (1) adet Emeklilik Yatırım Fonu, altı (6) adet Gayrimenkul Yatırım Fonu, iki (2) adet Girişim Sermayesi Yatırım Fonu ve yirmibir (21) adet Yatırım Fonu yönetmektedir. Atlas Portföy toplam yönetilen varlık büyüklüğü 17,145,271,449.92 TL'dir.

2) Fon Portföyü'nün yatırım amacı, yatırımcı riskleri ve stratejisi "Tanıtıcı Bilgiler" bölümünde belirtilmiştir.

3) Fon 01/01/2024 - 31/12/2024 döneminde net %107.86 oranında getiri sağlarken, eşik değerinin getirisi aynı dönemde %34.94 olmuştur. Sonuç olarak Fon'un nispi getirisi %72.92 olarak gerçekleşmiştir.

Toplam Getiri : Fonun ilgili dönemdeki birim pay değerindeki yüzdesel getiriyi ifade etmektedir.

Eşik Değerinin Getirisi : Fonun eşik değerinin ilgili dönem içerisinde belirtilen varlık dağılımları ile ağırlıklandırarak hesaplanmış olan yüzdesel getirisini ifade etmektedir.

Nispi Getiri : Performans sonu dönemi itibarıyla hesaplanan portföy getiri oranı ile karşılaştırma ölçütünün getiri oranı arasındaki farkı ifade etmektedir.

4) Riske göre düzeltilmiş getirinin hesaplanmasında Bilgi Rasyosu (Information Ratio) kullanılmıştır. Bilgi rasyosu, fonun günlük getiri oranı ile karşılaştırma ölçütü/eşik değer günlük getiri farklarının performans dönemi boyunca ortalamasının, fonun günlük getiri oranı ile karşılaştırma ölçütü/eşik değer günlük getiri farklarının performans dönemi boyunca standart sapmasına oranı olarak hesaplanmaktadır. Pozitif ve istikrarlı bilgi rasyosu hedeflenir. 1 Ocak - 31 Aralık 2024 dönemi için hesaplanan bilgi rasyosu 0.000 olarak gerçekleşmiştir (1 Ocak - 29 Aralık 2023: 0.576).

5) Yönetim ücretleri, vergi, saklama ücretleri ve diğer faaliyet giderlerinin günlük brüt portföy değerine oranının ağırlıklı ortalaması aşağıdaki gibidir.

01/01/2024 - 31/12/2024 döneminde :	Portföy Değerine Oranı (%)	TL Tutar
Fon Yönetim Ücreti	0.001398%	153,756.35
Denetim Ücreti Giderleri	0.000209%	23,005.34
Saklama Ücreti Giderleri	0.001485%	164,033.34
Aracılık Komisyonu Giderleri	0.000463%	51,026.28
Kurul Kayıt Ücreti	0.000067%	7,402.07
Diğer Faaliyet Giderleri	0.001068%	117,695.26
Toplam Faaliyet Giderleri	516,918.64	
Ortalama Fon Portföy Değeri	30,002,654.62	
Toplam Faaliyet Giderleri / Ortalama Fon Portföy Değeri	1.722910%	

6) Sermaye Piyasası Kurulu'nun i-SPK.52.4 (20.06.2014 tarih ve 19/614 s.k.) sayılı ilke kararına (Yatırım Fonlarına İlişkin Rehber-EK/2) göre hazırlanan brüt fon getiri hesaplaması.

01 Ocak - 31 Aralık 2024 Döneminde brüt fon getirisi

01/01/20224- 31/12/2024 döneminde :	Oran
Net Basit Getiri	107.86%
Gerçekleşen Fon Toplam Giderleri Oranı*	1.72%
Azami Toplam Gider Oranı	-
Kurucu Tarafından Karşılanan Giderlerin Oranı**	-
Net Gider Oranı	1.72%
Brüt Getiri	109.58%

(\* ) Kurucu tarafından karşılanarlarda dahil tüm fon giderlerinin ortalama net varlık değerine oranı.

(\*\*) Azami Fon Toplam Gider Oranın aşılması nedeniyle kurucu tarafından dönem sonunu takip eden 5 iş günü içinde fona iade edilen giderlerin ortalama fon net varlık değerine oranını ifade etmektedir.

7) Performans sunum döneminde Fon'a ilişkin yatırım stratejisi değişikliği yapılmamıştır.

Kıstas Dönemi	Kıstas Bilgisi
25/03/2022-01/01/2023	%49 BISTTLREF Endeksi * 1.05 (24/03/2022) + %51 BIST 100 GETİRİ
02/01/2023-21/11/2023	%100 BIST-KYD 1 Aylık Mevduat (TL) Endeksi (30/12/2022)
22/11/2023-...	%100 BIST 100 GETİRİ

8) **Kurumlar Vergisi Düzenlemesi Açısından:** 5520 sayılı Kurumlar Vergisi Kanununun 5'inci maddesinin 1 numaralı bendinin (d) alt bendi uyarınca, menkul kıymet yatırım fonlarının portföy işletmeciliğinden doğan kazançları kurumlar vergisinden istisnadır.

**Gelir Vergisi Düzenlemesi Açısından:** Fonların portföy işletmeciliği kazançları, Gelir Vergisi Kanununun geçici 67. maddesinin (8) numaralı bendi uyarınca, %0 oranında gelir verisi tevfikata tabidir.

#### D. İLAVE BİLGİLER VE AÇIKLAMALAR

1) Tüm dönemler için portföy ve eşik değerinin birikimli getiri oranı

Dönemler	Portföy Net Getiri	Eşik Değeri	Nispi Getiri
25/03/2022 - 30/12/2022	279.28%	85.70%	193.58%
02/01/2023 - 21/06/2023	-19.72%	8.85%	-28.57%
18/12/2023 - 29/12/2023	-20.28%	-4.01%	-16.27%
02/01/2024 - 31/12/2024	107.86%	34.94%	72.92%

2) Döviz Kurlarındaki Dönemsel Ortalama Getiri ve Sapma

Dönemler	USD		EUR		GBP		JPY	
	Ortalama	Standart Sapma	Ortalama	Standart Sapma	Ortalama	Standart Sapma	Ortalama	Standart Sapma
25/03/2022 - 30/12/2022	0.12%	0.47%	0.11%	0.73%	0.08%	0.88%	0.08%	0.88%
02/01/2023 - 21/11/2023	0.19%	0.75%	0.21%	0.84%	0.21%	0.90%	0.15%	0.94%
22/11/2023 - 29/12/2023	0.08%	0.09%	0.12%	0.41%	0.15%	0.40%	0.24%	0.83%
02/01/2024 - 31/12/2024	0.07%	0.22%	0.05%	0.39%	0.07%	0.41%	0.03%	0.71%

3) Portföy ve Karşılaştırma Ölçütü / Eşik Değeri için Risk Ölçümleri

Dönemler	Takip Hatası	Beta
25/03/2022 - 30/12/2022	0.4098	0.4665
02/01/2023 - 21/06/2023	0.3554	0.4665
18/12/2023 - 29/12/2023	0.5351	1.5647
02/01/2024 - 31/12/2024	0.6277	0.2800

4) Getiri Oranını Etkileyen Piyasa Koşulları

01/01/2024 - 31/12/2024 Dönem Getirisi	Getiri
BIST 100 ENDEKSİ	34.94%
BIST 30 ENDEKSİ	38.06%
BIST-KYD REPO BRÜT ENDEKSİ	63.52%
BIST-KYD DİBS 91 GÜN ENDEKSİ	45.67%
BIST-KYD DİBS 182 GÜN ENDEKSİ	41.24%
BIST-KYD DİBS 365 GÜN ENDEKSİ	39.93%
BIST-KYD DİBS 547 GÜN ENDEKSİ	33.14%
BIST-KYD DİBS TÜM ENDEKSİ	20.27%
BIST-KYD DİBS UZUN ENDEKSİ	13.68%
BIST-KYD ÖSBA SABİT ENDEKSİ	53.62%
BIST-KYD ÖSBA DEĞİŞKEN ENDEKSİ	66.63%
BIST-KYD Kamu Kira Sertifikaları Endeksi	27.24%
BIST-KYD Özel Sektör Kira Sertifikaları Endeksi	49.83%
BIST-KYD 1 Aylık Gösterge Mevduat Endeksi (TL)	52.32%
BIST-KYD 1 Aylık Gösterge Kar Payı TL Endeksi	39.68%
BIST Katılım 50 GETİRİ ENDEKSİ	26.10%
BIST-KYD ALTIN FİYAT AĞIRLIKLILIK ORTALAMA	52.44%
BIST-KYD Eurobond USD (TL)	27.82%
BIST-KYD Eurobond EUR (TL)	21.10%
Dolar Kuru	19.85%
Euro Kuru	12.78%